Контрольный экземпляр

Бакъдар, вошал, цхьоарIо!

СЕРДАЛО

КПСС НОХЧ-ГIАЛГIАЙ РЕСПУБЛИКАНСКИ КОМИТЕТА, НОХЧ-ГIАЛГIАЙ РЕСПУБЛИКА ЛАКХЕХЬАРЧА СОВЕТЕИ МИНИСТРИЙ СОВЕТЕИ ГАЗЕТ

Газет арадувл 1923 шера денз ★ ЕРА, 20 ДЕКАБРЬ, 1990 ШУ. ★ № 128 (7942). ★ Мах 3 кеп.

ЛАЬТТА—АХАРХОШТА

ДИКАДАР ХЬАЛЛОАЦАШ

Советски фермерий истори дIадолалу зама я хIанзара яр.

ХIаьта а керда хIама атта дIадола а лац, атта дIа а додац. Дукха нийслу чоал ког бетта гIулакхаш, новкъарленаш, хьаштдале кердача гIулакхацара цабезам а. Цу хьакъе эттара хьалха дагайох аьрзеш санна шерра «твЪамаш» дIа-хьа а доаржадаь яда колхозаш, совхозаш, вешта аьлча, шоаш лаьттан дай хилара шекбоацаш хьабоагIа цар кулгалхой-чиновникаш. Дагардалац лакхехьарча инстанцешка гIолла кхаьбиъ бетта каьхаташ вIашtIехьдоахаш а лийна юххера а шийна лаьтта хьахоададайта венача арендаторага цхьан совхоза директора, аьннар: «Лаьтта-м са ма дий, цкъа соца дага а ваьнна баха безар Iа из го. Хьона дала сов лаьтта дац согa. Деррига а плана юкъе дахад».

Наьсаре а кхычахьа а дукха нийслу цу тайпара нердача гIулакха «баргадаш» етта моттигаш-м. Е вIалла пайдана доаца лаьтта лу арендатора, тIехьа тIа «букъ бизза» план IотIа а йилле, е вIалла ца луш вут.

Из бала тIакхоачаргбий-те кердача частника - ахархоча а? Дукха хургбий-хьогI шоашта лаьтта къоастадайтара «хаьшк» хьалкховдаде кийча бола нах? Лаьттах дола закон-м кастта арадувла долалургда. ТIакхха миша хургьа уж кхоачашдара механизм. Хаттараш дукха дагаух. Царех шийна хетар дийцар согa «Назарановский» совхоза керттерча экономиста Мальсагов Иналкъа Дауда.

— Iа яххача тайпара, лаьттан частник кIалвусаргва, — аьлар цо.— Совхозий директораша, колхозий председателашта юкъе (кооперативщикаш-м аз бувца а бувцац) нагахьа саг нийслургвац частника лаьтта дала раьза волаш, нагахьа лой а — дикадар лургдац. Иштта я цу деша психологи. ТIакхха фу де деза? Цу частника оагIув хьаллоацаргбола да гучавала веза эттара хьалха. Из да ва — халкъа депутатий Совет. Ший территоре тIа бахаш болча наха дIадала лаьтта хила деза цун карта а. Мишта вIаштIехьдоаккхаргда из? Цу гIулакха механизм, согa хаьтача, укх тайпара хилча бакъахьа яр. Цкъарчоа, деррига лаьтта — Совета кара хилийта деза. Цул тIехьагIа цо из дIадекъ ший территоре тIарча организацешта, предприятешта, кхыча коллективни подразделенешта. Царна луча лаьтай доазув эшача ханна хувца а эргдаккха а бокъо я Совета. Бакъда, частникага кхаьча лаьтта кхычахьара доал, Iоткъам боацаш хила деза. ХIама эшац Советий Iаьдал даьннача хана хиннача система тIа вай дIатIадолхе. Сона, масала, дагадоагIа тхоай дезала доалахьа ши гектар лаьтта хинна. ХIаране ший дезала дукхалга, цар къахьега низ хиларга хьажжа хоаддайтар шоашта лаьтта. Бакъда, шин гектарал совгIа лацар цхьаннена а. Iунал мишта дора оаха цу лаьтта аьнна, хеталу хургда хьона. ВIалла хала а доацаш дора. Лоалахой вIашагI а кхийте, юкъарча низаца дIадерзадора оахам, ялат дIадер, чуэцар. Цхьабараш дукъа йохка говраш хулийтар, шоллагIбараш нухмакха Iалашдора, кхоалагIбараш доанаш дагIа вордаш ейтар. Иштта нийсхонца дIахьа гIо-новкъостал а деш чакхйоахар оаха тхоай кхашкара кампанеш. Налогах доагIа ялат дIаденначул тIехьа юхе дисар тхоай коа чудахьар, хIаьта совдаьннар дохкар базар тIа а Iаьдалга а. Цу гIулакхо дикка пергIата баьхабар ахархой. ХIаьта а гаьна яланзар из пергIато...

— Ерригача Россе цхьатарра мегаргйолаш хургйийхьогI юртабоахаме уж эргалонаш еш йола формаш?

— Хургьяц. Хила йиш а яц. ХIара района, республика, региона чурча хьалашкз хьажжа вIаштIехьяна еза уж. Масала, вай даха моттиг — лаьтта Iалаьмате къе я. Нагахьа санна, хIара сага масехк гектар лаьтта кхоачаш Россе моттигаш яле, вайцига сотенашца дагарбе безаш ба из боврам. Цудухьа, массайола формаш товргьяц вай долча. Хьажал, арендатораш ба, аьле массехк сага бIаьши бIаь гектар лаьтта дIалу совхозо. Кхаьвиъ механизаторо-арендаторо Iаьдала техникаца дIа а дув цу тIа ялат, саго новкъостал де ца дезаш шоаш кхе а ду, чу а эц. ХIаьта Iаьдала план дIаеннача тIехьагIа вож хьувкъам царна бус. ТIакхха тхо, юрта даха нах фу де дезаш да? Арендатораш болча а яц тхона болх бе моттиг, совхозе а яц, хIана аьлча, тхо механизаторш дац.

Лоацца аьлча, моттигерча хьашташка товргдолчча тайпара мара вIаштIехьдакхха йиш йолаш дац лаьттацара гIулакх. Сога хаьттача, аз-м из аренда а из подряд а юкъе йоккхаргьяцар тхоай юртабоахама производствена. Укхаза эттара дикагIа товргйола форма я ахархой, фермерски зIамига боахамаш. Со теш цу гIулакхо мара юрта бахача наьха хьалтаро айергйоацалгах. Вайна гуш ма бий колхозех, совхозех боала пайда а. Iаьдала ахча хьатIахьерчаделга мара цар беш пайда бац. Аз-м яхац, совхозаш, колхозаш дIаяха. Наха эша лаьтта а кхоачам а баь баьнначул тIехьагIа йита а мегаргья, аьнна хет сона уж.

М. ЗАНГИЕВ,
тха собкорр.

ПЕРЕСТРОЙКА ХЬАЛХАЛАТТАРАШ

**Шоай деххараш массаза а цIена кхоачашдеш, хьажжала къахьегаш бола машинашъераш кIезига бац ГI. Ахрнева цIерагIча Назрановски «Электроинструмент» заводе. Уж ба шоай завода а цун коллектива а сий лаьхьалоаттадеш бола производственникаш. Малача наха йийса а царел тIех а къахьегама толамаш доахаш бола кхалнах а дукха ба заводе. Цар цIераш йоахача предприяте кулгалхоша эттара хьалхарчаца белгалйоаккхачарех цаI я Цурова Салмана Эсет. Машинашъерий балха тIа эттара халагIа лоархIачарех ба литейщика болх. Цхьабакъда, из атта йоаца профессе — укхазарча Шера план ханал хьалха кхоачашъяра шерра яхь йоаржаяьча Горячеводски бурув тохара балхий управлене денгара денга дукхагIа хул шоай план меттел тIайица дола дехараш а кхоачашдаь бригадаш. Управленерча вурийтта бригадах ялхне ханал хьалха рапорт деннад бурув тохара шера задани кхоачашъярах. Царех цаI я буровой начальник Драворубов Алексей Ефремович керте латтача бурувдеттарий бригада коллектив. Цо хIанз йоаккхаш я «Терская» яхача кердача тохама майдера № 2 йола скважина. Мелови тIоанашкара мехкдаьтта гучадаккхара проектагIа 6100 метр бурув а тохаш йоаккхаш я из.

Шера планагIа бригада коллективо тоха дезаш хиннар 3500 метр бурув дар. Ханал цхьа бутт хьалха из теха а даьккха, паччахьалкхен план кхоачашъярах рапорт делар цо.

Дика да цун кхы мел дола технико - экономически хьокхамаш а. Ерригача балха ханах бурув тохача пайда эцаш яр 90 процентага дIакхоачайир цо. ТIехкхоачашйир коммерчески сухала задани. Къахьегама овсарле планагIа лаьрхIачул итт процент лаккъяьй.

Химически реагенташ, утяжелитель, электроэнерги, кхыйола материалаш кхоярах бурув тохарга дIабода мах лохбарах бригада бурувдеттараша укх шера паччахьалкхенна кходаь ахча цхьа миллион сом да.

Уж толамаш доахача къаьстта дина къаьхьийгар сменни мастераша Попов Александра, Якудин Михаила, бурувдеттарий гIончаша Корнаков Владимира, Руденко Виктора, Чубаренко Владимира, кхыбараша.

Г. ЛУКЬЯНОВ.

ТIАДОАГIАЧА ШЕРА ЧОТАГIА

Депутатаца Б. Богатыревца хинна вIашагIкхетараш

Ховш махиллара укх деношка чакхъяьлар РСФСР халкъа депутатий аргIан йоаца Съезд. Цунах ший тайпара исторически форум лархIа мегаргья. ХIана аьлча, цига депутаташа тIаийцар чIоагIа лоархIане дола Лаьттан хьакъехьара Закон. ХIанз нах лаьтта эца йиш йолаш ба. Фермерски боахамаш хьаде бокъо лу Законо ахархошта. Бакъда, Съезде депутаташа цул совгIа Россе экономика эргалякха таро луш дола бе-бе лоархIама законаш, соцамаш тIаийцар. Съездо ший болх чакхбаьккхачул тIехьагIа, депутаташ шоай харжархой болча цIабийрзар. Иштта вай депутата Богатырев Бембулата а ший керттера деххар лаьрхIар — харжархошта хьалхашка ше а Костоев ИбраьхIама а цига бачча балхах йола отчет яр, царца шийна хетачох дагавалар.

РСФСР халкъа депутата Б. Богатырева укх деношка вIашагIкхетараш хилар Наьсаре. Пригородни районашка бахача нахаца. Шоай депутат вогIа, аьнна, хеза гулбеннача боккхийча наха, кхалнаха, бераша хьахьокхар, шоашта из веза, цо леладеча гIулакхашта раьза хилар. Цудухьа, цун вIашагIкхетар чакх мел даьнна зал, кхыметтел ура латта а тIехьа мотгиг йоацаш, тIанк, аьнна, йиза яр.

Цига депутата отчетага ладийгIачул тIехьагIа, могабир Богатырев Бембулата а Костоев ИбраьхIама а цу съезде баь болх. Къаьстта наха баркал аьлар царна, съезда балха повесткана юкъе хинна доацаше а, репрессеш яьча халкъий бокъо меттаоттаяра дош дувцийта оттадарах, цу хьакъехьа беррига депутаташ тIехьа а бабха, политически репрессеш ярах Iазап лайнача халкъий бокъо йинза меттаоттаяра бола соцам съездага тIаэцийтарах. Харжархоша из соцам гIалгIай паччахьалкхе меттаоттаяргахьа бабкхха боккха гIа санна лаьрхIар. Долче, харжархоша соцам бир, хIанз халкъа депутатий Съезд санна йолча йоккхача форумо а Россе кулгалхоша а вай дош къоастаделга шоай хьалхара деххар лоархIача хана, из ланхарча, паччахьалкхен боараме дувцача хана, сухал бар, чрезвычайни съездаш гульяр харцахьа долгах. Цигача цаю гIалгIай халкъа шоллагIча съездо хержача Оргкомитета тIадиллар, сих ца а луш, репрессеш яьча халкъий хьакъехьара Закон тIаийцачул тIехьагIа. РСФСР Лакхехьарча Совета Председатель Б. Н. Ельцин вай долча веначул тIехьагIа, аргIанара гIалгIай халкъа кхоалагIа съезд чакхъяккхар. ХIаьта хIанззе цунна кийчо яра болх дIаболабе беза, аьлар.

РСФСР халкъа депутата аргIанара вIашагIкхетар чакхдакхха дезаш дар Малгобенски районе. Цу вIашагIкхетарах лаьца дувцалехьа, хьалха тхоашта новкъа хиннача цхьан хIамах ца аьлча далац тхо. Укхаза из вIашагIкхетар хургдолга дIахайташ, шозза-кхоззза мотгигерча радио гIолла кхайкадаьдар, иштта цу хьакъехьа районни газето а харжархошка хоам баьбар. Тхо МагIалбике хьакхаьчар, из вIашагIкхетар дIадолалалехьа цхьа-ша сахьат хьалха. Харжархой гулбе, аьнна, белгалъяь мотгиг яр городской Культура ЦIа. Цудухьа долххаше а цига тIадахар тхо. ХIаьта Культура ЦIен наIараш тIа: «Культура ЦIа ремонта дIакъайлад» яха доккхача алапашца яздаь плакат бIаргадайча, цец-амагIа даьлар тхо. Сенца дувзаденнадар Iан юккъе Культура ЦIа ремонта дIакъовлар? Цу хаттара дух тIа довла гIерташ ха йоаергьяц вай. Массанена а хов, ремонташ ахкан замалахьа чакхйоахалга. Документаша яхачох, укхаза а ремонт хьогге чакхъяькхай. Цул совгIа, наха тхога яхачох, цхьа-ша ди хьалха болх беш а хиннад Культура ЦIа. Кхыйола факташ ца йоалайича а шо кхийтта хургда, сихбенна Культура ЦIен йоккхагIйола зал ремонта дIакъовлар, депутатша Б. Богатыревца вIашагIкхетар чакх ца далийтара цхьаболча наха хьовзадаь хIама долга. Тхога хаьттача, Б. Богатырев, иштта вай гIулакха са ца кходеш къахьегаш боахка кхыбола депутаташ ца лархIар, уж хьехежа дола гIалгIай халкъ ца лархIар санна да из. Кхыметтар дIадаьлча, депутатий статусах долча Законага диллача а, мотгигера Iаьдал деккарийла дар царна харжархошца вIашагIкхетара мел эша хьалаш Iалашде. ФуннагIа-моллагIа дале а, из укхаза даьдацар. Цунца цIаккхаза а гучадаьлар, вай къаман юкъера барт бохар ловш бола нах юкъе кхеташ хилар. Из вай массане а уйла е езаш хIама да.

— МагIалбике хIаьта а уж ийрча гIулакхаш леладеришта дагахиннар чакхдаланзар. Из чакхдалийтанзар цига бахача наха шоаш. Б. Богатырев хьакхаьчав, аьнна, дIахезача, нах гулбала боларбелар. Дукха ха ялалехьа зал хьалйинзар. ХIаьта безаме, хоза тIаийцар харжархоша шоай депутат.

Ший къамаьл дIадоладеш Б. Богатырева дийцар РСФР халкъа депутатий аргIане йоацача Съезда балхах, цига тIаийцача документех лаьца. Харжархоша чIоагIа теркам тIабахийта ладувгIар, цо мехка кулгалхошца хиннача вIашагIкхетарах дувцача хана.

— Съезда хьалхарча дийнахьа са аьтгув баьлар, цига дакъа лоацаш хиннача СССР Президентаца М. С. Горбачевца вIашагIкхета а вай проблема ювцаш тоъал дукха къамаьл де а, — аьлар Б. Богатырева. — Аз цунга мадарра дийцар гIалгIай халкъа тахан эттара чIоагIагIа къувлачох, из цхьаккха бокъо йоацаш дахилга, цо харцонца дIадаьккха шийдар мара ваьхадар хьа ца дехалга. Аз цунга дIахо къамаьл деш аьлар: Михаил Сергеевич вай паччахьалкхен доалде эттача денз Iа леладеча гIулакхашца берригача наха а доазол дехьарча мехкашта а везаеннав Хьо, тIаийцав Хьо. Бакъда, цхьан хIамана гIалат ваьннав Хьо, СССР Президента деххараш кхоачашде репрессеш ярах Iазап лайнача халкъий бокъо меттаоттаяра соцам тIаэцийташ, съезде баьча балхах.

— Тхо, хьалхагIа цу соцама проект кийч а яь 150 депутатага кIала кулг а яздайта, Б. Н. Ельцина тIадахар, — аьлар Б. Богатырева. — ХIаьта Борис Николаевича, оаха кийчъяь проект мога а яь, из дош дувца кийчде, аьлар. Иштта цо новкъостал дир тхона, соцама проекта 1070 экземпляр кепа а теха, депутаташта юкъе дIа-хьа йоаржае. ХIаьта из соцам тIа мишта йийцар телевидене, радио, массови информацеи средствашка гIолла ховш ма дий нюана. Цудухьа цох лаьца кхы дувца дезаш, аьнна, хет сона.

Цул тIехьагIа Б. Н. Ельцинца кхы а вIашагIкхетараш хилар са. Цо хьахайтар, вай мехка ше ванза Iергвоацалга. Дийцар, гIалгIай автономи меттаоттаелга ше мишта кхетаду. Из шек вацар Пригородни район а Малгобенски района цхьадола лаьтташ а гIалгIашка юхалургхиларах. Амма, город Орджоникидзеца дувзаденна дош къоастадара малагIа никъ лохаргба хан сона, яхаш вар из. Аз цунга дIахайтар, гIалгIаша цIаккха а шоай город кхычарга ютаргйоацалга. Городах дола дош нийсхонца къоастадара, сайна бакъахьа хета предложенеш елар аз: бартаца город хьаяларах бола никъ кора ца бича, 1933 шера хиннача хьал тIа юхадаьхкача мегаций вай. Аз дIахайтар, фуннагIа-моллагIа дале а, гIалгIай паччахьалкхен учрежденеш Тийрка аьтта оагIорахьа уллача городе хиланза яргйоацалга. ТIаккха Борис Николаевича аьлар, со шунцига хьакхаьчача къоастаде хьожаргда вай из дош.

Иштта Б. Богатырева ший харжархошка хоам бир, дукха па говш хургйолча РСФСР Лакхехьарча Совета сессе репрессированни халкъий бокъонаш йинза меттаоттаярах дола Закон тIаэца лаьрхIа долга.

Къамаьл чакхдаьнначул тIехьагIа, Б. Богатырева хаьдда жоп делар харжархоша тийнача дуккхача хаттараша. Цул тIехьагIа, вIашагIкхетаре корта а болаш къамаьлаш дир Малгобенски УБР-а болхлочо Досиев Мурада, Цечоев Лаьчас, Ахильов Башира, горсовета депутата Мамиев Iалихана, Келигов Закрес, партеи къахьегамен ветерана Сампиев Хьажбикара, Богатырев Абос, дуккхача кхыча харжархоша. Цар баркал аьлар Б. Богатырева, ше цIакхоачашъехьа шоаш долча ва цунна дагадохарах, са пергIата доаккхаш бола хоза хоам барах. Къамаьл даьраша йоахар, хIанз кхийтад тхо, вай паччахьалкхе меттаоттаяра дош къоастадар цIакхха са хиннача тайпара гарга долга. Цудухьа тахан сихденна чрезвычайни съезд е езаш вайна тIакхаьча хIама дац. Из дош вай СССР халкъа депутаташа Дарсиев Мурсас, Фаргиев Хьамзага, РСФСР халкъа депутаташа Богатырев Бембулата, Костоев ИбраьхIама, Оргкомитета хIанзалца хьа дIаккхийхьача беса дIахо а парламентски наьхьаца чакхдакхха деза. Цар Iалаьмате дукха къахьийгад гIалгIай халкъа бокъо якхара, цудухьа оаха цхьаннега а доадайтаргдац цар даьр, йоахар гулбеннача наха.

Из харжархоша а чIоагIдир шоаш тIаийцача резолюце тIа.

М. БАРАХОЕВ,
Х. ШАДИЕВ.

НОХЧ-ГIАЛГIАЙ РЕСПУБЛИКА ЛАКХЕХЬАРЧА СОВЕТА ПРЕЗИДИУМА

СОЦАМ

НОХЧ-ГIАЛГIАЙ РЕСПУБЛИКА ПАЧЧАХЬАЛКХЕН СИМВОЛАШ ХЬАЯРА ЙОЛЧА КОНКУРСА ХЬАКЪЕХЬА

Нохч - ГIалгIай Республика Паччахьалкхен суверенитетах йолча Декларацега хьежжа Нохч - ГIалгIай Республика Лакхехьарча Совета Президиумо соцам бу:

1. Конкурс кхайкае Нохч-ГIалгIай Республика паччахьалкхен символаш хьаяра: Республика гимн, герб, байракх.

2. ХIара могаяьча символа лаьрхIа 1000 сома боараме ахчан премаш оттае.

3. Конкурс чакхъякхара ха оттае — 1991 шера 1 апреле кхаччалца.

4. Лакхехьарча Совета халкъа образованена, Iилмана, культурана, дина, кхетам балара, этникана, спорта йолча комиссе 1991 шера 1 январь хьатIаххачалехьа предложенеш кийчийола конкурсни комиссей состава хьакъехьа.

Нохч-ГIалгIай Республика Лакхехьарча Совета Председателя хьалхара заместитель
А. Н. ПЕТРЕНКО.

г. Грозный.
1990 ш. 14 декабрь.

ОРГКОМИТЕТО ХОАМ БУ

укх шера 22 декабре 13.00 сахьат даьлча Нохч-ГIалгIай паччахьалкхен филармоне зале (г. Грозный, Орджоникидзе цIерагIа проспект, 101) РСФСР халкъа депутаташ Б. Б. Богатыреви И. Ю. Костоеви харжархошца вIашагIкхетарг хиларах.

ГIалгIайчен автономи юхаметтаоттаяра йола Оргкомитет.

БАРТ БОЛАШ ЯЬ РЕШЕНЕШИ ГIУЛАКХАШИ ЭШ

СССР халкъа депутатий йиълагIча Съезда

Оаха хоам баь ма хиллара 17 декабре ден повесткагIа дола дешаш дувца доладир СССР халкъа депутатий йиълагIча Съезде.

Дош делар мандатни комиссе председателя Б. В. Гидаспова. Цо аьлар, аргIан йоаца кхоалагIа Съезд хинначул тIехьагIа СССР халкъа депутатий состава юкъе цхьадола хувцамаш хиннад. Депутатски полномочеш ханал хьалха совцарца дувзаденна территориальни хоржамий кхаь округе, къаман-территориальни кхаь округе, общесоюзни общественни шин организаце дIабаьннараша меттел СССР халкъа депутаташ хоржаш хоржамаш даьд. Докладчика хоам бир, СССР Центризберкома председателя хоамага ла а дийгIа хьачуденнача документашка а хьежа, мандатни комиссе хержача СССР халкъа депутаташта яь регистраци законагIа лаьхIай.

Съездо тIайицар СССР халкъа депутатий полномочеш нийса лархIарах бола соцам.

Сайрийнарча заседане «Дешашкара гIулакхашка довла, хаьдда хьалхашкахьа гIо» яха мехкарча хьолах йола доклад йир СССР Президента **М. С. Горбачева.**

Пренешна къамаьлаш дир КПСС Татарски обкома секретара, **А. П. Лаврентьева,** СССР Лакхехьарча Совета Iилмана йолча Комитета члена **В. М. Рябкова,** Казахстана Президента депутата **Н. А. Назарбаева,** регионашта юкъерча депутатски группа тIадилларах къамаьл даьча **Г. Х. Попова,** «Союз» яхача депутатски группа цIерагIа къамаьл даьча **Ю. В. Блохина,** депутата **С. Б. Сараева,** ветеранийн инвалидийн гIулакхашта йолча парламентски Комитета члена **А. И. Голякова,** Дагестана Министрий Совета Председателя депутата **А. М. Мирзабекова.**

18 декабре съезда Iуйрийнара заседани **А. И. Лукьянов** председатель а волаш дIайолаелар. Иист ца хулаш минот яьккхар укх деношка цIаьхха кхелха СССР халкъа депутат, Абхазе партийни организацие дукккача хана кулгалхо хинна Б. В. Адлейбу дагалаьца.

Цул тIехьагIа съезда секретариата кулгалхочо **А. П. Яненкое** информаци йир СССР Президента доклада мехка бахача наха ма дарра аьлча, сихха теркам тIабахийта хилара. ДукхагIбарашкара хьакхаьчача телеграммашка хьежача а еттача телефонашка ладийгIача а доклад конструктивни а я, дукха пайдане предложенеш чулоацаш а я.

Секретариата кулгалхочо хоам бир иштта, Президента докладагIа йолча пренешка къамаьл де 439 депутат дIаязванна хиларах. «Союз» яхача группа предложени оттайир СССР арахьарча политика хьакъехьа СССР кхыча мехкащарча гIулакхий министра отчетагеи СССР КГБ председателя информацеги ладувгIа, аьнна. Секретариата лоархI ден повесткагIа долча деша хьакъехьарча дискуссе цар къамаьлаш дича кхоачамхургболаш.

Мехкарча хьалахи хIанз этта кризисни социально-экономически а политически а чоалхане ситуаци дIаякхара де дезарехи долча деша хьакъехьа дIайолаьча пренешка къамаьлаш дир депутата **Н. Н. Гриценкос** — къахьегама, маьхаша, социально - политикана йолча Союза Совета комиссе председателя, депутата **В. И. Лисицке,** Белоруссе Компарте ЦК Хьалхарча секретара **А. А. Малофеева,** Мордовски АССР «Россия» яхача госплемзавода директора депутата **А. В. Долганова,** Полтавшинерча Лищеновски цIен-интерната отделене заведующе депутата **Н. А. Косьяна,** Узбекски ССР президента депутата **И. А. Каримова,** колхозий Союзни совета председателя **И. И. Кухара,** Эстонски ССР Лакхехьарча Совета председателя **А. Ф. Рюйтела.**

Хьалхара перерыв чакхъяьнначул тIехьагIа хиннача заседане председателал дечаь **Б. Н. Ельцина** къамаьл де дош делар СССР Лакхехьарча Совета Къамий Совета союзни а автономни а республикаш, автономни областаши округаши социальни а экономически а дегIайолаяра дешашта йолча Комиссе члена **С. Я. Пальчина,** цIе байракха Сибирски военни округа командующе депутата **Б. Е. Пьянникова,** халкъа депутатий Астраханский областной Совета председателя **И. Н. Дьякова,** Литверча польски къамах болча наьха цIерагIа къамаьл даьча депутата **А. П. Бродавске,** СССР Лакхехьарча Совета халкъа депутатий Советий балха, управленни самоуправленни дегIайолаяра дешашта йолча Комитета председателя заместителя **Т. Н. Дудкос,** Латвийски ССР Министрий Совета председателя хьалхарча заместителя **Н. О. Бишера,** Иркутски областерча «Усолье» яхача агропромышленни комбината генеральни директора **И. А. Сумарокова,** Молдова ССР премьер-министра хьалхарча заместителя **К. М. Оборока,** кхыболча депутаташа.

Съезд дIахо болх беш я.
(ТАСС).

Декларации ювцаш

МалагIа суверенитет еза шоана?

Кердача Союзни договора проект кепатеха араяьккхай. Кепайоазон тIара дешаш а телерадио чу гIолла хозаш а да вайна СССР дерригача къамийн халкъийн кхелашта Iалальмате боккхача лоархIаме долча цу документах хетараш — цу даькъе сов бебе дараш а. 1990 шера 27 ноябре Нохч - ГIалгIай Республика Лакхехьарча Совета аргIан йоацача йиълагIча сессе НГIР паччахьалкхен суверенитетах йола Декларацин тIаэцарца дувзаденна хургдолча Союзни договора йиза бокъо йола субъект а хинна дIаэтгай вай республика. Цудухьа, цу документах лаьца сайна хетар а ала ловра сона.

Союзни договора проекта ларде яхкача принципий хьакхехьа дийнахьа, белгалдаккха мегаргда, цхьаннегара дIанккхача, цу ерригача принципех ала хIама ца хилар, хIаьта цу цхьанне тIа аьннад: «ХIара республика — договора доакъашхо суверенни паччахьалкхе а, ший территоре тIа дизза паччахьалкхей доал шийга долаш а я... (белгалдаькхар со ва. — А. У.).

ГIулакх миштад аьлча, цу принципо Республика суверенитет толхаю, хIана аьлча, союзни республика хила йсагIача суверенитетах цхьа дакъа дIадоаккх цо. Белггала бакъ а долаш, республика йизза йола суверенитет из ший мукъагIа хилара маIан долаш я мехка чухьа санна, ишшта паччахьалкхен доазонел арахьа а. Цудухьа, цу хьалхарча принципашара, нагахьа санна бакъдар дувца вай доакъа. «...ший территоре тIа паччахьалкхен довл шийга долаш а я» яха дешаш.

ДIахо, договора проекта 1—4-гIча статьяшта духьала ала хIама дац. Цхьабакъда, 5—18-гIа статьяш овлангара денз хувца есаш я проекта хьалхарча принципага хьежжа, укх тайпара хургIолаш: «ХIара республика — договора доакъашхо суверенни паччахьалкхе а йиш яц, аьнна, хеталу. Селлара дIаьхийн дизан да вахар политически событешца.

ХIаьта а, укх шера 27 ноябре хиннача событе — Нохч-ГIалгIайчен паччахьалкхен суверенитетах йола Декларации тIаэцаро республике мел бахача наьха уйла тIаэзай, цар хьаькъалаши дегаши тIадерзадаьд шийна.

Ала деза, Декларадже проект кийчъеш Республика Лакхехьарча Совета комиссешка массехк бетта болх баь хилар. Пресса тIа кепатеха араяькхай итт проект. Общественното кIезига предложенеш еннаяц документа цхьацца йола положен е ш нийсъяран хувцаран тIаерзаяь. Вешта, Декларации сессе ювцара хьал ше а дар демократически хьисап долаш. Къаьстта лоархIаме да Декларации хьаллоацаш нохчаша а, гIалгIаша а, эрсаша а цига даь къамаьлаш. Суверенитет хьаллоацаш къамаьлаш дир дуккха а духхагIа болча депутаташа, хIаьта духхагIбарашта хетарел башхагIа дола шоашта хетараш дувца таро еннаяр из ловш мелбаранта.

Декларации тIаэцарах дийца хабараш дувза безам бац са вай Союза а Россена а юкъера хьадаьннад, яхаш шоллагIча дийнахьа центральни информационни ведомствашка чакхъьянна, кIаьдда аьлча, дезинформацеца.

Дуккха нах хьалхьоабаь керттера бахьан — из да вокх республикай санна цхьатарра бокъонаш а йолаш суверенни паччахьалкхе а ший территоре тIа дизза паччахьалкхей доал шийга долаш а я... (белгалдаькхар со ва. — А. У.).

ГIулакх миштад аьлча, цу принципо Республика суверенитет толхаю, хIана аьлча, союзни республика хила йсагIача суверенитетах цхьа дакъа дIадоаккх цо. Белггала бакъ а долаш, республика йизза йола суверенитет из ший мукъагIа хилара маIан долаш я мехка чухьа санна, ишшта паччахьалкхен доазонел арахьа а. Цудухьа, цу хьалхарча принципашара, нагахьа санна бакъдар дувца вай доакъа. Бе-бе хаттараш дуккха дар. Наха хеттар: халкъаца шерра дага доалаш, референдум ца еш тIаниде дезаш дар! ХIаьта вай мехка-м кхыметтел цу тайпара закон а мича хиннад. Из вайцига хIанзчул тIехьагIа хила дезаш да. Декларации халкъа законни викалаша, депутатий дуккха а дукхагIа йолча голосаша тIанийцай.

ХIаьта Росси йоацаш республикага шийга ше кхоабаюларгIий яха хаттар аз-м куст доацаш, вай республикерча дерригача халкъий суверенни республикаш СССР Лакхехьарча Совета а ерригача кхыча представительни органашка а йиза бокъонаш йолаш бола депутаташ цхьатаррарча боараме а болаш хила еза хIара республикерча харжархой, дуккхалга хьежжа а ца хулаш.

ДIахо, проекта 11-ча статья тIа, вайна магарра, аьннад, Къамий Советс союзни республикай парламенташкара делегацеш хургья, вешта аьлча, СССР Лакхехьарча Совете бахийта депутаташ ца а хоржаш, делегаташ ухийтарга. Цунна раьза хила йиш я мотташ вац со, хIана аьлча, территориально-къамий округашка хоржамаш я дай мара Iалашдуларгдан къамий викалаш бокъонца цхьатаррарча бокъонегIа цига бохийталга.

Ишта маIан долаш нийсъе езаргья, сона хетачох, Союзни договора ерригача вож статьяш а.

Юххера а белгалдаккха ловра сона, хIара республика, паччахьалкхен суверенитетах йола Декларации дIакхайкаеш хилча, суверенни паччахьалкхений кердача Союза цхьатарра бокъонаш йола член хила ловш хилар юкъера дIадаккха йиш йоацилга.

А. УЖАХОВ,
технически Iилмай кандидат, Грозненски механдаьтта института доцент.

НИЙСА РЕШЕНИ ТIАНИЙЦАЙ ВАЙ!

Цхьанна а хIаманца вай е цецдаха а, е гIаддига а йиш яц, аьнна, хеталу. Селлара дIаьхийн дизан да вахар политически событешца.

ХIаьта а, укх шера 27 ноябре хиннача событе — Нохч-ГIалгIайчен паччахьалкхен суверенитетах йола Декларации тIаэцаро республике мел бахача наьха уйла тIаэзай, цар хьаькъалаши дегаши тIадерзадаьд шийна.

Ала деза, Декларадже проект кийчъеш Республика Лакхехьарча Совета комиссешка массехк бетта болх баь хилар. Пресса тIа кепатеха араяькхай итт проект. Общественното кIезига предложенеш еннаяц документа цхьацца йола положен е ш нийсъяран хувцаран тIаерзаяь. Вешта, Декларации сессе ювцара хьал ше а дар демократически хьисап долаш. Къаьстта лоархIаме да Декларации хьаллоацаш нохчаша а, гIалгIаша а, эрсаша а цига даь къамаьлаш. Суверенитет хьаллоацаш къамаьлаш дир дуккха а духхагIа болча депутаташа, хIаьта духхагIбарашта хетарел башхагIа дола шоашта хетараш дувца таро еннаяр из ловш мелбаранта.

Декларации тIаэцарах дийца хабараш дувза безам бац са вай Союза а Россена а юкъера хьадаьннад, яхаш шоллагIча дийнахьа центральни информационни ведомствашка чакхъьянна, кIаьдда аьлча, дезинформацеца.

Дуккха нах хьалхьоабаь керттера бахьан — из да вокх республикай санна цхьатарра бокъонаш а йолаш суверенни паччахьалкхе дахха ловча вай республикерча дерригача халкъашта дагадаьллар, юххера а, кхоачашхулаш хилар.

Вай Декларадже тIа сона эггара дикагIа хетар фуд аьлча, из да пархIато луш из хилар. Юкъ-юкъера хержача наха луш йола пархIато а йоацаш, массанена а йола пархIато. С. Х. Нунуева группо оттаьяча Декларадже проекта тIа маллара, бIаьш шерашка пархIатонга кхача гIийртачен Даьхенцара, шоай наьна кхурчашцара къастара сагото яйзачен нохчийн гIалгIайн халкъаша цIакиха а хулийтаргдац мелла яь а кхыча халкъий пархIато IотоIаергIойла хIама. Бокъонца ишшта йоах республикерча массе а къамах болча граждани бокъонаш закона гарга цхьатара хилар хьакхайкадеш йолча Декларадже 4-ча статья тIа.

ХIаьта а аланза даргдац, республике бахача нахах цхьадолча дайхьо, дукхагIча хьале эрсий мотт лебераца, Декларади цхьатара тIанийца цунах. Из хьахьекхар дукха ха йсацца республикерча къхьегама коллективашка хиннача вIашагIкхетаре сога даьча дуккхача хатараша а. Бе-бе хаттараш дукха дар. Наха хеттар: халкъаца шерра дага доалаш, референдум ца еш тIаниде дезаш дар! ХIаьта вай мехка-м кхыметтел цу тайпара закон а мича хиннад. Из вайцига хIанзчул тIехьагIа хила дезаш да. Декларади халкъа законни викалаша, депутатий дуккха а дукхагIа йолча голосаша тIанийцай.

ХIаьта Росси йоацаш республикага шийга ше кхоабаюларгIий яха хаттар аз-м куст доацаш, вай республикерча дерригача халкъий суверенни паччахьалкхене да

ШОЛЛАГIА ВАХАР ДАЛАРА

Аьшка оатхала е машиннаькъа бIарччача рельса хинна сакхат, шпала тIера, из хьал ца а йоаккхаш, 25-30 минут ялалехьа из дIадаккха йиш хулийт машиннаькъа транспорта Ленинградски института — ВНИМИ—специалисташа порошокаца лоаладеш вийсдара Iомаяьча говзало. Из метод ше, бакъдар аьлча, керда яц, хIаьта «Сердало» цу хьакъехьа цкъа яздаь а Iийнадац. Цхьабакъда, хIанзара тоаяь метод теркалъе йоагIаш я, масала, цу тайпара моттиг нийсъелча, телха чона чIегилг е бIарчча рельс массаза а санна хувца езаш, тоае цо йиш хулийташ хиларах. Цу гIулакха, массаза а яхар мо, безача маьха йола балха ха дукха йоае езаш хулар.

Ленинградски новотарий ерриг къайле сенца я аьлча, из я лаьрхIа хьаьча ацетиленно - кислородни горелка-ца. Летаеча газел совнагIа цу чу йохийт кхы а ... тоаеш йола оатхал хьаяьр санна долча металлах яькхха порошок. Газосварщика духха хIама де дезац—укхаза горелка болх бе а йолаялийта, лаьла коачал чонах йист яьннача, кIоаг баьнначе е иккхача метте IотIайотта мара.

ВНИМИ-рча экономиста-ша даьча лоархIамегIа, духьхал безача маьха долча чоно дахаш йоакхха ха йIаьхъярахи Iалаьмате лоархIаме болча машиннаькъа тIа иккха хIара сакхат дIадоахкаш къахьегаш йоаккха ха наьха санна лоащъярахи 500 сомага кхаччалца ахча кходу. Ремонт, оалаш мадарра лелларе а ю, хIаьта поездаш кхы юха сеца ца езаш шоаш леллача тайпара лел.

Сакхаташ лийлхача металлически хIамашта шоллагIа вахар луш йола из ший тайпара кердаяькхха говзал, шеко йоацаш, шерра юкъехьоргъя халкъа боахама.

Къаьстта а эшаш я из предприятейи организацейи механически мастерскешка, колхозашка, совхозашка хIанз, массе тайпарча машиний, механизмай, технологически оборудоване тахан йоккха дефицит йолча хана. МоллагIча мастеро - говзанчо а гIадваха тIаэцаргъя из.

Белгалдаккха доагIа, тамашийна ленинградски горелка хьае хIанзле а массехь московски предприяти йолаенна хилар. ХIаьта царна юкъе я Ленински комсомола цIерагIа автозавод, Фрунзе цIерагIа станкостроительни объединени, 1905 шерарча революце цIерагIа производственни объединени, Москвереи столични областереи кхыйола заводаш санна йола цIи хеза коллективаш.

А. ТЕРЕХОВ,
СССР ВДНХ пропаганда Управлене воккхагIвола редактор.
(ЛаьрххIа «Сердало»).

Украински ССР. «Коммунар» яхача Запорожски автомобильни завода «Автоваз» производственни объединене водителя-испытателя И. П. Кошкина (сурта тIа) 1990 шера СССР Паччахьалкхен преми еннай къахьегаме а Iилма-технически кхолламе а доккхий гIулакхаш карагIдувларах. «Запорожций» дуккхача моделашта тохкамаш даьр, уж могаяь новкъа яьхар ва И. П. Кошкин. ТIехххьара цо никъ беннар «Таврия» яха автомобиль я.

А. Красовски сурт (ТАСС фотохроника).

Бакъахьарча новкъа

Юртбоахама культураш кхеяра пайдане долаш, оахаш духха лаьтта дац Сунженски районна Орджоникидзе цIерагIа колхозе. Цхьабакъда, эри буц тIаювлаш 1050 гектар даьгIенаш, цонаш я. Цудухьа керттерча даькъе хьайбаш леладара лостам болаш ба из боахам.

ТIехххьарча хана шерра юкъейоалаеш я колхозе арендни подряд. Цу гIулакхо дика пайда бу боахама а къахьегамхошта а. Масала, укх шера план 3000 центнер йолаш, цхьайтта бетта паччахьалкхенна дехкар 2920 центнер дулх. Шу чакхдалалехьа кхы а кIезигагIа дале 300 центнер дохка дага а ба колхозхоь.

ХIанз къаьстта теркам тIабохийт укхаза говраш лелаяра. ХIаьта тамаш а яц. ХIана аьлча, сагагара духха доал эшаш хьайбаш дац уж. Лоаман даьгIенашка дажаш, шера дукхагIйолча хана шоаш лех цар доакъар. Iан замалахьа доккха лоа уллача хана кIезиг-духха йол, концентрированни доакъар Iалашдича доал. Цудухьа лоха хул цар дулх даккхарга дIадодар.

Из деррига ха а ховш колхоза администрацеца договор а оттаяь пхе шера лелае 136 говр хьайпцар соахкара шу чакхдоалаш Сайнароев Махьмада а йолаш паччахьалкхено колхоза лу мах тел оаха арендаторашта. Цу хьале шоай кхела дай шоаш болга кхета а деш, низ дIа мел кхоачар ду Сайнароев Махьмада а цун новкъосташа а говраш та ма хулла дикагIа доал ре гIерташ.

Паччахьалкхенга дулх дохкара планаш тIехкхоачашъе колхоза доккха новкъостал ду Хашиев Вахай арендни звенос а. Цо ший дайца Мувсайца, вешийца Савар-бикаца, дулха кхоабаш 175 къона бежан леладу. Уж тайп-тайпарча доакъарашца Iалашдара царна хьакъоастадаьд 70 гектар гаргга лаьтта. Шу доладелча денз ха ца къовсаш, цкъаза кхыметтел бийсина къахьегаш геттара дика хьувкъайир цига дIайийна хинна культураш. ЛийрхIачул дукхагIа даькхар доакъар.

— ЧIоагIа бартгайна ба Хашиев Мувсай дезал, — дувц М. Хамхоева. — Уж нагтахьа мара цIагIа нийслац. ДукхагIйола ха кхашка, е шоай доахан долча йоаккх цар. Кхашка хьалкхедаьр шоаш лорадуу кулга цIена боацачарех. Техникана эшача доагора, доакъара, производстве эшача мел долчоа кхом бе гIерт хIара дезалхо. Из де таронаш кора а йоагIа. Цудухьа дулх даккхарга, юртбоахама культурай хьувкъам кхебарга цар дIадодар планал а колхозе дIадодачул а дуккха лохагIа хул.

— Цар дулха хьа мел денна бежан тIехдика тоаденна дар. ХIаьта ишттта долча бежана хIара килограммах 1 сомн 85 кепиги лу арендаторашта колхозо. Цу тайпара боахама хьаденнача дулхах цу дезала 30700 сом доагIа. Ишттта пайда хиннаб цу наха. — дувц М. Хамхоева. — Цар дорстадаь доахан паччахьалкхенга дохкарах 7 эзар сом гаргга цIена пайда хилар колхоза а. Из а тIехдика дулх дIадаларах паччахьалкхено лу надбавкаш ца лоархIаш яь итог я.

ГIулакх миштад аьлча, керттерча бухгалтера говран а бежана а дулх дIадаларах паччахьалкхено лу ахча къаьнарча расценкаех марз лаьрхIа дац. Уж тIехххьарча хана кхозза хIана дац, аьнна, лакхъеннай. Цудухьа шу чакхдаьлча паччахьалкхенга дулх дохкарах перерасчет йинча, наха а колхоза а хургбола пайда дуккха лакхагIа хургба.

Эзари ши бIаьи устагIа ба колхоза доалахьа. Уж жа шин арендатора — Хашиев Дауден Хашиев Рамзанен леладу шоай дезалашца. Толаме къахьег цар а. ХIанзле тIехкхоачашъяьй колхоза тха, дулх дIадалара планаш. ХIара бIаь жийна тIехьара хьакъоастабаьб бIаьннел совгIа аьхар. Ахчанга диллача, боккха пайда хургболаш ба жа деладерашта а колхоза а.

Кхы а пхьа хIама да. Лархе бийцача арендатарел совгIа, колхозагара договорах дулха дорстаде шишша-кхоккха бежан хьайца леладеш пхьашца нах а ба. Болх лерттIа дIабахьара низ дIакхоачаш новкъостал ду колхоза кулгалхоша царна а.

— Дулха кхабара дIанйпача хIара бежана 0,5 гектар кхоачаш даьгIенаш, цонаш лу наха. Цигара цар шоашта эша доакъар доакхх, — дувц М. Хамхоева.

Белгалдаккха доагIа, оахаш мел дола лаьтта а арендагIа леладе нахага дIаденналга. Цудухьа тIехххьарча хана дикка лаххбеннаб цигара боаккхаш бола юртбоахама культурай хьувкъам а.

М. ХАМАТХАНОВ.

Мехкара хьал: фу хет цунах наха?

СССР-ерча хьала союзни парламента депутаташ саготдеш хиларо а кризиса юкъера довлара наькъаш вIаши дага а баьнна дувцар духьа экстренни заседани еи мехка Президент цига хьехен лаьрхIа уж хиларо а хьахьокх баха нах тIехь-тIехьа дукхагIа раьза боацаш болга. Ишттта хьахьокх из СССР Iилмай Академе социологе Институто бахача нахага даьча хаттаршта тийнача жопаша а, хIаьта уж доашх института директора заместителя философски Iилмай доктора Мансуров Валере.

— Аз хьо цецвоаккхе тамаш я, нагахьа санна экономикера хьал мишта хувцалу аьнна даьча хаттара укх тIехххьарча цхьан шеран ах шеран тхога хьаухача бокъонца долаш дар тIехьтIехьа духхагIа харцахьарча оагIорахьара тIаэцаш хилар хьахьокх аьнна оале. Тха социологически анкета «пятичленка». (тоъал дика — дика — хувцаденнадац —вогIа хиннад) оалаш яр мадарра аьлча, «двучленка» а хинна дIаэттай: 80 процент болчар тоъал вогIа хиннад йоах хьал, хIаьта вокх юхе мел бисачар — духхьал вогIа хиннад мара яхац. ХIаьта йиъ процент гаргга мара бац, дий хьона, мехка экономикера гIулакхаш тоаденнад яхаш хадданза дувцаш бола тоабулачара баьнна оптимисташ.

Цхьабакъда, йоах соца къамаьл деш волчо, «хьал во да» яхаш жопаш ух мехка массе мIIнгера ерригача бс-бе ханаш йолча, профессиональнни социальнин группашкара. Царна юкъера балац укх тIехххьарча хана пенсеш кIезиг - духха лакхденна цхьа дакъа хила мегаш бола пенсионераш мара.

— ХIаьта рынкага довла оттадар мишта лоархI бахача наха?

— Укх тIехххьарча хана оаха шозза даьча хаттаршта тхога хьакхаьчача жопаша яхачох, из хиланза яргйоацалга а хайна сатийнна Iийнаб нах. Хаттараш даьрех 80 процент гаргга бараш тахан предприятешта приватизаци яра тIехьа ба, хIаьта хIанзчул бархI бутт хьалхагIа мара доацаш приватизацена духьала бар 40 процентага кхаччалца бараш. Цхьабакъда, нагахьа санна тхога хьакхаьча жопаш даьшхача гучадаьнначох, халкъа боахамера хьал телхалга шоашта Iаткъар миссел кхетадаьдац наха рынок яхар фуд. Укхаза, сона хетачох, тIехьа - тIайоагIача хана, рыночни отношенешка довларо цхьа дикахетараш даь ца Iе мегаш хиларах хьулабенна цIенхаштта кхерам боалл доллача хIамах догъэккхийтаргдолаш.

— Уж хIамаш а теркалдича, мехка демократизаце процессах хетараш хувцаденнадий-хьогI?

— Белггалара хувцамаш-м долаш да. Нах хьалхагIа а санна цунна раьза ба, цхьабакъда хьалхагIа санна сов гIадбаха бац хIанз. Цу процессо дикадар дергда аьнна хеташ йола уйла юхаяьннай. «КIордадаьд ер даьса хабарI», «Телевиденега кхы хьажац со Лакхехьарча Советий сессей заседанеш цу чу гIолла хьахьувкхача хана»... Ужжамо дола йоазош тIехь-тIехьа дукхагIа хул тхога ухача жопаш тIа. ВIаши нийсдар духьа белгалдоаккхаргда аз, тхога хьакхаьчарашка диллача, соахка съездийи Лаккхехьарча Советийи заседанешкара йоагIаше а трансляцеш еча хана хан-ханнахьа телевиденега хьожаш мехка бахача нахах 98 процент бар. ХIанз вай, хет сона, общественостага деча хаттаршта телача жопашка хьежача, политика доккха дуне мугIареча гражданий хIара деннарча вахара дуненах дIахьадар морг долаш йолча Малхбузене леладечоа дIатIадолхаш латт.

— Сенах гуш да из?

— Белггала аьлча, цхьаккха хIама дикагIча оагIорахьа хувца халкъа депутатий Советий низ кхоачаргхиларах бола тешам боврах. Масала, тахан тIаэттача хьалах Моссовет доархIаюлургья аьнна хеташ 20 процент мах мара бац. ХIаьта дукха ха йоацца а тIехьа уж нах 60 процентага кхоачаш бар. Иззамо сурт да кхыча городашка а. ДагадоххарагIа аьлча, хьалхарчарех цхьа моттиг дIалоац тахан киназ санна йолча структуро: хаттараш даьча нахах 20 процентага 30 процентага кхаччалца баршта хетачох, баха нах шийна тIехьабахеи кризис соцаеи могаргдолаш яр из я.

— ХIаьта цу даькъе КПСС-а мел дакъа кхоачаду наха?

— Дукха ха йоаццаш хиннача шовзткъа процента метел хIанз 20 процентага 23 процентага кхаччалца. ХIаьта профсоюзий, долла хIама теркалдича, кхы тайпа да сурт: цар сий 8 процентагара 15 процентага кхоачаш хьалъайденнад. Цу тайппара, вIашtIехьадоацача хьалашка наха шоашта ког-гIортолга лехачоа тара да гIулакх. Хьал дертIадакхар — из цхьа моллагIдола хоза лозунг дац, вайна ма харра, бокъонца хиланза даргдоацар да.

— Цу тайпара кхерам хургхилар оаш даьча хаттарех хьахиннараша бакъдеш да-кх?

— Хаттараш даьрех аханел совгIа бараш хIанз мехка дисциплинеи порядоки чIоагIъяра тIехьа эттаб. Укхаза, хьагучох цхьаккха а во хIама дац, цхьабакъда, исторе хьахьокхачох, цу тайпара хьал дIахо кхерам боккхагIа хилара кхерам болаш да. Политически элитай теори яхаш цхьа теори я вайна, хIаьта цунга хьежжа хилча «ломий элита» когаметта дIаотт «цхьогалий элита» цул тIехьагIа юха а хьалхарчун Iаьдал хьатIаотгаргдолаш. Вай демократи — из «цхьогалий элита» Iаьдал да. ХIанз укх сахьате... Рейтингага диллача, хIанз мехка ши фигура мара яц хIаране эггара дукхагIа очкош йоахаш: М. С. Горбачеви, Б. Н. Ельцини. Цар «альянсах хургбар мехка бола аьттув...

Юрий КАЦНЕЛЬСОН. (ИАН).

Х. ДЗЕЙТОВА, И. ДАХКИЛЬГОВ

ГIАЛГIАЙ МЕТТАХИ БАГАХБУВЦАМАХИ

Французски меттала баь тохкам

(ДIахододар. Долалур 18 декабре арадаьннача газета тIа).

Джабагеи Дюмезилеи, укх иллена комментарии ешц, цхьанца этнографически хоам бу вайна. Ишттта, масала, чIегаштта когаметта наIараш хьалха дIаехкаш хиннай тIIпргаца. Цу хIамано хойташ хиннад, цIагIа саг воацалга. Да а воацаш болча дезала керте хинна зIамига саг дIаваьлча, тIIпрг хьаяста юсар (доал хьалчар) я цун йиша. «Аьшкал» яхача деша маIан дувдаш, цар вайна хойт из аьшкал кхуврч тоабар. Йокъа товнаши кегаяр духьа лелабаь ца Iеш, лелабеш хиннаб хьаяь маьхх кхуврча юлаш, яьнначул тIехьагIа — хьайоакхаш. Из шоллагIа йола аьшкала функци таханарча лийнахьа йицъенна яр. ХIанз вай «шу» оал моллагIча истола тIа оттадаьча дуача хIамах. ХIаьта автораша язду къаьнарча замах «шу» мишта хиннад: кхаь кога тIа латташ зIамига герга истолг. Цу деша маIан тахан дукхагIчарна ховш дац. Маьре долача нускало хьош хинна поартал ювц комменгаре: цунна юкъе хиннад: маьр-дайна моттн цунна тIакхоллори, палчакхи, талчах дехка инзеи, дото метташ дола тIехкан; маьр-наннa кочи, мотт-ювргIи, меттана доган даь кхоллари, кIудалаши, гIумагIаши, чарен, чамеши, кхыйола хIамаши. ШIагIа маIа хIама доалаш цIа дисача, язду автораша, кхонахех диса хIама дIадекъаш хиннад кхоаччара болчарна юкъе. Уж хIамаш екъаш (герз, дувхар, ды, кхыдар), цаю кхадж бетташ хиннаб. Кхадж тувсаш лелаеш хиннай саьргех яьха кагий гIажилгаш (кIаргаш). Царех цаI цхьа бахьан каг я йий, соттаеш хиннай. Цудухьа оал илле тIа «терга кхадж». КъайлагIа уж гIажмилгаш кега а яь Iокхайсача, ховш хиннад кхадж хьанга кхьачаб.

Ши-кхо дош аргда саха белхамах лаьца. Из хIанзалца вай багахбувцама юкъе кепатеха хиннабац. Ший тайпара поэтически хозал йолаш ба из. Вайна хьалхашка отт боккха дагабоеллам, сагото, дег чура хьабсагIа кодам. ЙиIий бала геттара хала ба, цхьалха цаI мара вояца воша дIаваларахи, дезала фу хадарахи. Таханалца вай иллешта юкъе ца хеза дустараши, метафораши, нхыйола белгалонаши я укхаза: «гургала динаца», «терга шун беха кадн». «магIа юхе вIашкатеха латт хьона». аьса тIехкар». «нраздарий нана даькъала ехкараш». «терга кхадж». Массадолча вай кодамашка, белхамашка чIоагIденна дешаш да «нана яларг». Укх дешай маIан, венначун хьалха ше енна ялара яхалга да. Бакъда, вай бувцача автораша язду укх белхама тIа, кхыча белхамашка а, «нана яларг», тIаккха кхыча тайпара берз уих дешай чулоацам: «нана Iожалах хьалъялар» хул. Цу дешай таржам а харцахьа ду (язду «хьамсара нана» яхалга да из). Вайнаьха йолча цу идеомай маIанах кхийттабац автораш.

ЕННАЧА ИИШИИНА

ЙИШАС БАЬ КОДАМ

Даьча дуоря атта ца хулаш.
Яьча лорий молхах дарба ца хулаш.
Шерача метта,
ДIаьха тIаьнаш дукха тийса.
КIаьдача гIайба тIа,
Герга корта дика керчабаь:
«ГIетта йоагIа со,
хьадийллаш сона,
Са мугIара да, са дацабараш,
Шерача мархIа лацалаш со,
Лакхача яIах хьсарчаелаш эцаш вайнаха хинна хиларах гуш да, Iайнаьха эрсий халкъаца шийх гоамал ца хинналга. ХIаьта гIоазот-м граждански тIем тIа а лелаДаьд вайнаха, эрсий кхыча халкъийн революционераш-та лалла этта.

ПОДАЯЛЕХЬА ХИННА КЪАМАЬЛ

КIант: Бала беце сигала морхашка? — аьннад цо.
Йол: Фу бала ба сигала морхашка?
КI.: Джабраила - малейка Чехка чувхаю уж,
Мелача догIанха елха ца юташ.
Бала беце цу яларгага,
Шийна нийса баршта
Юкъе яьннар ца хинна?
Йода ма йодий хьо
Цу далара моашийга.
Моаша денна юхайоагIийла хьо!
И.: Моаша денна со юхаеча,
ЦIе цогал хинна
Со аргIаца яргъяр.
КI.: ЦIе цогал хинна,
Хьо аргIаца яьлча,
Воккха аьла хинна,
Эздеш, эраш лаьхка,
Со хьо лаца хьона тIехьа варггар.
И.: Воккха аьла хинна,
Эздеш, эраш лаьхка,
Хьо сона тIехьа ваьлча,
Лоаман лийг хинна со лоам яргъяр.
КI.: Лоаман лийг хинна
Хьо лоам яьлча,
Лоаман цIокъ хинна,
Со хьона тIехьаваргвар.
И.: Лоаман цIокъ хинна,
Хьо сона тIехьаваьлча,
Со сийна оалхазар хинна, сигала гIоргъяр.
КI.: Сийна оалхазар хинна,
Хьо сигала яьлча,
КIай кер хинна,
Со хьона тIехьаваргвар.
И.: КIай кер хинна,
Хьо сона тIехьаваьлча,
Хина чкъаьра хинна,
Со хина бухе яргъяр.
КI.: Хина чкъаьра хинна,
Хьо хина бухе елча,
Хина хешт хинна,
Со хьона тIехьаваргвар.
И.: Хина хешт хинна,
Хьо сона тIехьаваьлча,
Аьлан малар хинна,
Со аьлан када южаргьяр.
КI.: Аьлан малар хинна,
Хьо када йижача,
Аьлан оздинг хинна,
Со кад ботта оттаргвар.
И.: Аьлан оьздинг хинна,
Хьо кад ботта эттача,
Сувна кIарх хинна,
Со сувна когах яргъяр.
КI.: Сувна кIарх хинна,
Хьо сувна когах елча,
Сувна пашмах хинна,
Со хьона юхе воагIаргвар.
Ма яйна ялара хьо бIаргашта бIара!
Ма йийха ялара хьо дегa дега!
КъорIа кхоьла белла,
Бисмалла корта санна,
Хьа сибат хозадаь делла,
Iаьржа цIацкъам.
Дошо чатар кIалха,
ГIармиха хьа наькха тIара.
Дошо тийдергаш даста эттача,
Нажа цIерчу лелха,
Аьшка тIой санна,
Кер чу детталу майра дог.
Фу даь соцоргвар ше,
КIанташта юкъеI

ХIанз дсаладаьча илле варианташ йолаш я, тIехьарча хана кепатеха. Илле белгало я унхун юкъе зIамигача сагон йоIон вIаший хьакхашта къамаьл дар. ЦхьайолуА хана охца а тIех хьакхашта хет из къамаьл. Вайна диц ца луш дага латта деза, из илли оалача хана, кагий нахи мехкарийи вIаший дукха эйхазахьа хинналга, цу тIа эздел доха ца деш. Къаьстта а йоккхагIа а белгало йолаш да вай дувцача илле тIа, йоккха метафора лелаеш хилар. ХьожаргдаА вай илле хьалхаленга. ЗIамигача сагон йоIон ювцаш я морхий лелаца-ца лелара сагото, — вайна шаьра гуш да цар ювцараш уж йоацалга. Царца зIамигача саго хойт ший дега бола Iоаткъам. ДIаха хойт йиIийга, ший из бала мичара боагIа: хьагучогIа, йоI кхычунга дIалуш я. Из хьанад догдоахаш, тIахьувача зIамигача сага. лац цо из; шийна езар. кхычунга яхар. Цудухьа, ше хьалха вала вола из, йоI йигара гIулакхага хьежача. ЗIамигача саго тара ву шийна, езаш йола йоI йига гIерташ вар мсашийна, йоIана хьалха из IотоIавар духьа. Из да илле хьалхара дакъа. Цо шийна чулоац дIахо мел долчун керттердар.

Илле шоллагIа дакъа да— кхыдола илли. Из да цхьан хана ловзарашка, бегашха, йоIои зIамигача сагои вIаший метта ирал къувсар, наха цох санъердам балар. Цу шоллагIча дакъа тIа дукха да къайлагIа дола дустараш, йоккхий метафораш.

(ДIахододар хургда).

ЧСФР. ДIаяхача бIаьшере Центральни Азера ЧСФР коарча бешамашка дIайогIа бальцовгIаш яхьача хана парех хургдар фуд ха йиш йолаш саг вацар. Из яр пастернак яха буц.

Шераш дIаихар. Из буц бешамашка меттел гонахьарча дуккхача территоре тIа а дIаяьржар. Цун мел йола оамалаш я йоархIий яраш санна: сихха дегIайоагIа, дIаяькхача а юха хьалгIайоал, цунах кулг тоха кхераме да. Из дIахьокхаелча аллергия хул. Пастернак цIонъяь дIаякхха хала да, хIана аьлча кхо метр гаргга урагIайода из.

СУРТА ТIА: пастернак тIаювл массанахьа.

ЧТК—ТАСС сурт.

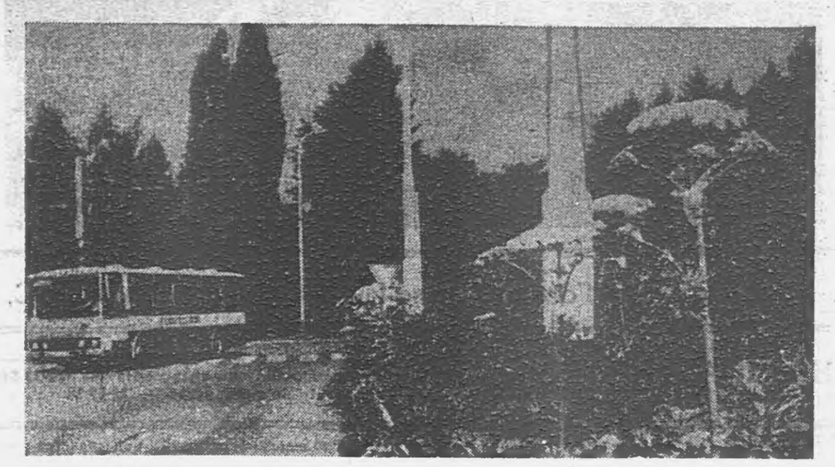

Мича болх беш да Горбачева бераш?

Президента йоІаца къамаьл дара кхоачамбар моллагІча цхьан московски медицинскиЙилман учреждене телефона номер хьакхостайича.

Ирина — Президента йоІ — болх беш я цига медицински демографе лаборатореЙонкхагЙола Іилман болхло йолаш.

Цун мар — Анатолий — моллагЪяр санна йолча городской больнице хирург ва.

Из хайра тхона селхан Иринайца из балха йолча метте вІашагІкхийттача хана.

Н. ДОБРЮХА, А. ТРУШКИН.

Дагадоххарагіа аьлча

Наьха могашал лораяра хьожаде лаьрхІад М. С. Горбачева Нобелевски машара преме ахчах цхьа дакъа. Президента хоам баьб, хьалхагІа енна хиннача итальянски «Фьюдже премеца» цхьана цу шин премегІа хьожадаь деррига ахча 1 миллионн 167 эзари доллар хиларах.

Президента иштта хоам баьб «СССР-ерча перестройка хьакъехьара шийкнижка тайп-тайпарча мехкашка арахецарах ше хьайца еррига гонораш —1 миллион сом 850 эзар доллари — ше ишгта керттерча дакъе халкъа могашал лораярга, культура дегІайоалаярга дІадахийта хиларах. Цу ахчах цхьа дакъа партийни кассе дІачуденад.

(1990 ш. 15 декабрера «Комсомольски правда»).

Газа шу гарга кхаьчад

Зодиака знакий малхбоалехьарча системагІа Говра шу чакхдоалаш латт хІанз. ХІаьта хьатІадоагІар мишта оалаш хургда? (Д. Корнев, Уфа).

Китайски календарагІа 1991 шу Газа шу лоархІаш да, японскичогІа — УстагІан. Цу хьакъехьа кхы фу йоах зодиака знакаша? Газа шера баь нах (хІаьта XX-ча бІаьшерене уж да 1907, 19, 31, 43, 55, 67, 79, 1991 шераш) цхьан ханна дог кІаьда долаш, мутІахьа болаш а шоаш аьнначтІара ца боалаш а хул. Искусствах дика кхеташ ба уж... ХІанз, мехка арахеца йолаяьй хьатІадоагІача шерага хьежжа йола сувенираш.

1990 шера 15 декабрера «Труд» яха газет).

«Лоа диллад». И. ПЛИЕВ фотоэтюд.

Конгресс кийчъеш я

Ухх деношка аргІанара заседани яьй шоай исторически мехка бахаш боацача вайнаьха Дерригдунен конгресс кийчъяра йолча оргкомитето.

Заседани дІахьош вар оргкомитета председатель, НГІР Министрий Совета председателя заместитель Эльмурзаев Герсолт.

Заседане оргкомитета доакъашкоша къоастадир Азера, Европера, иштта Казахстанера, Киргизе а, Москве а, Ленинграде а, кхыча мотгигашка а бахаш болча гІалгІайн нохчийн конгрессе йоагІача делегацей викалий нормаех.

ЛаьрхІад кварталагІа цкъа арадувргдолаш дукхача метгашка таржам а даь журнал арахеца. Цу тІа дувцаргда вай мехкахоех, цар вахарах-леларах, вайнаьха культурах, традицеех. ДІахьоргйолаш я «Мухаджир» яха программа.

Оргкомитета аргІанара заседани ухх шера 28 декабре дІахьортья.

Эскаре болхараш накъабаьхар

Ухх бетта шоай аргІа тІакхачарца Эскаре гІулакх де бахар Назрановски районе бахаш бола кагий нах. Городерча культура ЦІагІа уж накъабаха гулбеннабар гІема а къахьегама а ветеранаш, военкомата болхлой, городера нах. ДІайхача дешашца, хозача ловцашца даьккалбир хьалхийна бІухой гулбеннараша.

Ховш да, вай мехка цхьацца йолча мотгигашка кагий нах эскаре гІулакх де баха ца туташ болга. Е шоаш бахача моттигашкара дІа ца баха гІерташ а ба цхьабараш. Из дувзаденна да цхьайолча республикай правительстваша лелаеча харц политикаца.

Бакъда, хийцца ала йиш я, вай республике цу тайпара хьалаш дац, аьнна. Вайнаьха кагий нах, республикс дахача кхыча къамий викалаш дика кхетадеш ба мохк лорабарца дувзаденна гІулакх моллагІча маІача сага сийдола декхар долга. Цудухьа хургда-кх, вай республике эскаре гІулакх де тІабийха кагий нах цу гІулакха кІалхара бовла ца гІерталга, вешта цхьабараш-м шоаш тІа ца бехе а военкомате боагІа.

Вайнаьха массе а хана сийдолаш хиннав бІухо, мохк лорабер. Из маІап долаш дар укхаза гулбеннараша дьв къамаьлаш а. Эскаре болхача кагийча нахага шоай дагардар дийцар ветеранаша А. Имагожева, М. Оздоева, С. Плиева, С. Муталиева, К. Тумгоева; Военкомата викало прапорщика Евлоев Шамсуддина тІахьийхар наьсархой шоаш эскаре гІулакх кхоачашдеча моттигашка вай эздел. гІулакх, дикагІа йола оамалаш дІайовзийталаш, аьнна.

Районерча культура болхлоша донкха концерт оттадир цу цІайна хетадаь. ГІалгІай а похчий а ашараш, халхараш, сакъердеме сценаш — деррига а дог гІоздоаккхаш дар укхаза хиннар.

Эскаре водача 28 сага къаьстта дІайха дош корадир сайре дІахьош болча Зангиев Русланан Местоева Малийкатан. ХІара эскархочоа совгІат кийчадаьдар кхетаче вІашгІехьъяькхараша.

Б. ЖАБРАИЛОВ.

ХОАМ БУ

КПСС Нохч - ГІалгІай рескома общественно - политически центро хоам бу:

— 21 декабре 15.00 сахьат даьлча «Юхаметтаотгаяь цІераш» яхача политически книжкан фильман клуба заседани хургья;

— 22 декабре 10 сахьат даьлча денз республика гражданаш тІаэцаш хургва Хациев Лоам-Али Ибрагимович — Нохч-ГІалгІай Республика Лакхехьарча Совета халкъа образованена, Іилмана, культурана, кхетам балара, этикана, спорта йолча массазарча комиссе председатель;

— 22 декабре 15.00 сахьат даьлча хургья «Диалог» яхача дискуссионни политически клуба «Республика рынкага бодача наькъ тІа яьннай» яхача темагІа йола заседани.

Ва безам мел бар КПСС Нохч - ГІалгІай рескома общественно - политически центре хьех оаха: адрес: г. Грозный, ул. Красных фронтовиков, 12.

Редактор С. И. ЧАХКИЕВ.

ХЬАМСАРА НОВКЪОСТИЙ!

Нохч-ГІалгІай паччахьалкхен филармоне дІахойт халкъа илле, музыка, халхара театре болх бе а говзал дІахо лакхъе а дІаэцилга.

Вокальни даннеш йолаш а къаман инструменташ лакха ховш а бола йах бахка мегарга Госфилармоне дирекци йолча.

Ца кхетар хатта мегаргда телефона: 22-76-59.

БАХАЧА НАЬХА ТЕРКАМГА!

Электрически сетий Грозненски предприяте дІахойт берригача абоненташка йоагаяьча электроэнергех йолча расчеташка сихха хьажанза баргбоацилга, хІаьта тІадиса декхар дІатакха а деза.

1990 шера 25 декабрь хьатІакхачалехьа йолча хана из деррига чакх ца доаккхе кхы тІа хоам ца беш электроэнерги соцаергья, хІаьта цу хьакъехьа йола цхьаккха претензи 25 декабрал тІехьагІа хьатІа а эцаргьяц.

ГОБАЬККХА ГОМ ОТТАБАЬБ

е Грозне Нобелал тІех мишта баьннаб

Экологически хьалашка диллача Грозный дикагІчарех йоацилга дукха хана денз хьа ховш да. ХІаьта а цунах грозненцашта хулаш оатто яц.

Городера фо цІена хулга керттерча дакъе «Грознефтеоргсинтез» (ПОГНОС) яхача производственни объединене гІулакхашка хьежжа да. Цо араухийташ йола бІеха хьаж ерригнех а 80—85 процент я. Масала, соахка, ПОГНОС-а предприятеша фега яхийтай зуламеча веществай 230,3 эзар тонн, хІаьта из ПДК боарамал дукхха а тІех я.

Республикански санитарни службо озрц доаха массагІа шу да, цхьабакъда, цо яхар дІахоаш саг вац. «АГИСмогашал» яхача автоматизированни паччахьалкхен информацеонни система лоархІамегІа, Грозне бахача наха цамагараш тІа-тІа дукхагІа хул, хІаьта соахка зуламеча дестамашка, садоахача органашта хулача лазарашка, ишемически а кхыча а дазарашка диллача Союзерчул вогІча хьал тІа а яр из, вешта аьлча ,уж лазараш даьржад, 2-ззам хац сона, 30-зза дукхагІа.

Мехкдаьтта чакхдоахарашеи мехкдаьтта химикашеи фо бІех ца дайтар духьа шоаш чІоагІа къахьег яхаш дувцар цхьаккха корта болаш дац. Санитарни службо тІахьожам лоаттабеча ерригача моттигашка 1988 шера (1987 шераца нийсйича) фецара сероводород 2,4 — 3,3-зза дукхагІа хиннаЙ, хІаьта сернисти ангидрид Кирова поселке 1,5-зза дукхагІа а хинна, ЦДК 3,5-та дІанхаьчай.

Дукха ха яькккхай вай дикагІа мелдола хІама вай общества бераштa дІател яхаш. Цунах чІоагІа дог тийша хиннаб грозненцаш а. Цхьабакъда, факташ — къарвеш хІамаш я. Цар хьахьокх, «къахетамеча вотеша» хьатІакхувча ноахала мел йоакхо ю. Из къаьстта дика бІаргагу берий цамагарга хьежача. Мехкдаьтта чакхдоаха заводаш йолча Заводской района гучадьнад дестамаш 1,2-зза, бронхиальни астма — 3,5-зза, ангинаш 11-зза, хронически бронхит — 3,9-зза дукхагІа хинна хилар.

Нохч - ГІалгІай промыслаех хьурмат доацаш пайда эцаро тишъяьй республика углеводородни бийдал. Цу хьалашка паргІатта садаха йиш хургмайнй аьнна хеталора.

Из гаьна хиннаЙ Мехкдаьтта чакхдоахача заводашта рекочструкци еш латта хІанз 20 шу даьннад. Миллионаш а миллионаш а ахча дІаухийташ латт керда гІирсаш хьалдарга. Масала, малхбузен сибарегІара мехкдаьтта чакхдаха хьалъяьй ЭЛОУ - АВТ-6 яха йокхха комплекс, ЛЧ-35, ЛЧ-24, Г-43-107 яха установкаш. ХІанз «сихъяь» юллаш латт «Тенгиз — Грозный» яха мехкдаьтта провод. Хьалхарча аргІанна теркалдераш ведомственни хьашташ да. ХІаьта бахача наьха могашал теркалъе безам болаш цхьаккха а ваш.

Республике боккха бала а хинна дІаэттад «Тенгиз» яха дош. Фу лургда цо Грозне бахача наха, цигарча хІара сага шера цхьацца тонн зуламеча химически веществай кхоачаш хилча?

Іалаьмате дегаза хьаж хулаш йола меркаптанови дохьаж доалл тенгизски мехкдаьттах, мел кІезига из хиларах Іотта а дейташ, дог а керчадайташ, корта лоза а боахаш, кхы тайпа лазараш а деш, ХІаьта из дукхагІа Іайча: цо дега-пхаьний системана Іоткъам бу, дегІа зулам бодабу, ка эгар, кхыметтел са ца доаккхийташ ве а вув. Иштта «совгІаташ» да-кх «Грознефтеоргсинтез» яхача объединене са мехкахошта кийчдераш.

ХІаьта Нохч-ГІалгІайчен Госкомприрода лоархІамегІа, 3 миллион тонн тенгизски мехкдаьтта чакхдоахаш хилча шера феца хьалъухийташ дола меркаптанови сера, нагахьа санна мехкдаьтаца деррига а лаьрхІача, из ши процент мара ца хилча а, 25—30 тоннага дІакхоач, тІаккха ПДК города феца дукккха а дукхагІа хул (хІаьта ПДК боарам — 0,000009 мг/м³).

БІаь шу хьалхагІа Альфред Нобель грозненски мехкдаьтта доалла моттиг тахка волавеннача хана, цунна вІалла дага а деха хинна хургдац город ниттал дегІайоагІарг ма йий аьнна. Цун саххийнадале тамаш я мехкдаьтта чакхдоахача заводашта гоннахьа нах бахча цІенош хьалъоттаргхиларах.

Тіаккха хІанз миштад? Из дІавальнначул тІехьагІа бІаь шу даьлча, лакхелаттача хьакимаша еш решенеш я цхьаяраш Нобела ханара а йолаш йолча хІанзарча установкашка тенгизски мехкдаьтта чакхдаха яхаш. Уж цу балха лаьрхІа а мичай. ХІаьта меркаптана миллиграмма цхьа миллионаллагІа долча даькъа кхоачам ба километр гаьна хьаж дІакхетара. Цигача дІауйлаел оаш кхоана Грозне хургдолча экологически хьала.

Теркал ца деш дита йиш яц мехкдаьтта чакхдоахачен химически заводашка женерча хьалашка берригача болх беча нахах 55 процент кхалнах хилар а царех 64 процент бараш бийсанарча сменагІа болх беш хилар а.

Цхьабакъда, мехкдаьтта чакхдоахача моттигий культалхоштен царна керте латтарийн сатец. Тайп-тайпара бехказлонаш лех цар, шоашта бохча аьттонна саг тешаргвола бахьанаш лех.

«Тенгиз-Грозный» мехкдаьтта провод — паччахьалкхен заказ да, цудухьа хьалбеш латта гІирс соцабарах бола цун соцам кхоачаш бе йиш йолаш яц трест», — аьнна деш вай «Грознефтепроводстрой» яхача тресто республикански санитарно-профилактически объединене цІерагІа дайта жоп.

«СССР Миннефтепромо дех шугара оттадаь бахьанаш теркалдар а «Тенгиз-Грозный» мехкдаьтта провод йиллара бийхка никъ хьабастар а», — Нохч-ГІалгІайчен керттерча санитарни лора тІадулл Миннефтепрома министра заместителя С. М. Топлова.

Иохкаш латтача магистральни мехкдаьтта проводий объединенни дирекци раьза яц республика керттерча санитарни лоро баьча соцама, хІана аьлча, «из ца юллийташ соцаяро Іалаьмате доккха материальни зе дергда паччахьалкхенна».

Хьона, газет дешаш вар, ма хеталахь углеводородни бийдал мехка мел чІоагІа эш санслужбана хац аьле. Хайна а Іай из! ХІаьта а мехкдаьтта Іазап ца эзача ца боалаш мичаб нах. Са, противогазашка гІолла ца а доахаш, кер буззаш дахадеш ма бий уж. ХІаьта цу гІулакха газ Іайнача моттигера кхычахьа баха дІабахийтанза баргбац 50 эзар саг совгІа нах, кІезиг-кІезига хьош городал араяьха Грознера дІаяхьа еза мехкдаьтта чакхдоахеи мехкдаьттахимическин комплексаш. ХІаьта эгтара керттердар — города предприятешка чакхдоахаш дола тенгизски мехкдаьтта кхы чакхдоахаргдоацаш соцаде деза.

Мехкдаьтта чакхдоахараш бакъбеш яздаьдар «Правда» яхача газето 1990 шера 11 ноябре «Тенгизски хьовзамах хетар» яхача статья тІа. Цу тІа Іоттар ю: «мехкдаьтта провод йилла аьнна оттаяьча проектагІа лаьрхІадар мехкдаьтта Грозне дІануухийталга, цхьабакъда, трубопровод хІанз а кийча яц».

Селлара йоккха авторитет йолаш йолча органо хьаллальцача специалисташа кхар ца луча санитарни служба болхлошта духьала керда атакаш йолаяьй, хІанз йолаеш уж шоашта мутІахьа бе дагахьа. ФуннагІа-моллагІа дьв Тенгиза мехкдаьтта Грозне хьачукхоачаде гІерг. СПО болхлой хІанз цкъарчоа шоай хурдаь духьалъэтгаб. Юхаяргйолаш яц республика Іалам лорадара комитет а.

— Тхо кхадовла лаьрхІа дац, — йоах комитета председателна заместителя Анатолий Иванович Мулина, — тхона цхьанне а мунъа лургбац Грознерча бахархой хьашташ тесса дита. Цхьабаьхьа, хоам хиннаб, тхоах лочкъа а дьа, къайлагІа, барт вІашагІболлаш я мехкдаьттан химически промышленноста Министерство, аьнна. Селлара чІоагІа низ тІалатташ хилча, дукха духьала лоатталургйолий-хьогІ на?

...Бийса яхача хана со ер материал язъеш вагІа, дийла латтача форточках цІагІа чуяьлар дуфечоа вІалла тара йоаца, цу тайпара из ма йий аьнна кхыметтел Нобела а дага ца хинна хьаж. ДІахо а наьха санна дукха араухийташ я зуламе веществаш. Аз се вагІача цІен форточка дІакъайлар. ТІаккха, цунца кхоастаюлургйий проблема?

Г. Грозный.
Город Грозный.

ГІапур БОКОВ, «Медицинская газета» соб. корр.

(1990 ш. 16 декабре арадьннача «Медицинская газета» тІара).

Сурто бехк бу

Оаха лоархІаш дола шю, тха газет дешараш! Ухх сурто шо а республике бахараш а оарцагІбаха беза. Вайна массаза а бІаргагу города южъе, улицашка, Грозне гІолла чакхдоалача Шолжа йисте гІолла Іокхийса нувхаш.

Гонахьара Іалам бІехдеш йола моттигаш дІаяржаш латт, ракови дестамо санна унзара а воахаш. Тха фотокорреспондента И. Плиева сурта тІа шоана гу Черноречерча хьунагІа — города мела хий телача моттигера керда йолаяь кхалаж. ХІаьта вайна ма хой, деза грозненцаш, Іай а аьхкий а мала хий доацаш город сагота мицта хьувз.

Хабараш дита а дита, гІулакхага хьожаре бакъахьа дар. Бежке бараш бехктокхаме оза ха хьакхаьчай. Вай правительстваи депутаташен лира закон арадакхха деза Іалама зулам дерашта бе боагІача тайпара бехк бе йиш хилийтар духьа.

И. ПЛИЕВА сурт.

ТЕЛЕВИДЕНИ

20 ДЕКАБРЬ, ЕРА

I ПРОГРАММА

6.30 — 120 минот.
8.35 — «На темной стороне Луны». Художественни фильм. 4-гІа серн.
9.45 — «Иллюзионни аттракцион».
10.05 — Хьайбай дуне.
11.05 — Мультфильм.
11.25 — Берий сахьат (англиЙски меттала урок а луш).
12.25 — Коллаж.
12.30 — Ха.
13.00 — Шахматех йола дунен чемпионат.
16.30 — ТСН.
16.45 — Дагадоацаш йола ралурс «Экологин КГБ-н».
17.00 — Чемпионий хьехамаш.
17.45 — «Знание» яхача общества герга истол. Союзни договораш йолча Закона проектах лаьча дувц.
18.30 — Ха.
19.00 — «Доктор Айболит». Мультфильм. 7-гІа серн.
19.10 — «...16 шу даланза а бокхгагІа бараш а».
19.55 — Диц ма делахь илли. «Бокхкачарна а бераштa а».
20.05 — «Все реки текут» яха художественни фильм. 4-гІа серн.
21.00 — Ха.
21.40 — МВД сводкаех.
21.55 — П. Доминго, Л. Паваротти, Х. Каррераса дакъа а лоацаш йола Римера концерт.
23.50 — ТСН.

II ПРОГРАММА

8.00 — Іуйрийнара гимнастика.
8.15, 9.25 — «Автопортрет». Іилман-популярни фильм.
8.35, 9.35 — Природоведени. 2-гІа класс.
8.55 — Испански мотт. I-ча шера Іомабераштa.
10.05 — Испански мотт. 2-ча шера Іомабераштa.
10.35, 11.35 — Биологи. 8-гІа класс.
11.05 — Эрсий мотт.
12.05 — Шозлагіа хьокхаш дола телефильма сеанс. «Жду и надеюсь». 2-гІа серн.
13.10 — Ритмически гимнастика.
14.55 — Хоккей. «Известия» яхача газета приз яхкхара йола дунен халкъашта юкъера турнир. Чехословака сборни — Финлянде сборни.
17.30 — Передачай программа.
17.35 — Гуччахь дийцача (Сунженски района социально-экономически проблемех) (гІалгІай меттала).
18.35 — «Тамаший гІа». Телефильм.
18.45 — «Хувцамий наькъехь». (Оаха яьча, выступлений лерагІа) (нохчий меттала).
19.20 — Ашарий открытка.
19.30 — ИПП.
20.05 — Бийса даькъала хийла шун, бераш!
20.20 — Хоккей. «Известия» яхача газета приз яхкхарах йола дунен халкъашта юкъера турнир. Намада сборни — СССР-а сборни.
21.40 — Халкъа депутатий йилъагІча съезде.

21 ДЕКАБРЬ, ПІАЬРАСКА

I ПРОГРАММА

6.30 — 120 минот.
8.35 — Мультфильмаш
9.05 — «Ступень к Парнасу». 9.20 — «Дош» яха литературно-художественни программа приложени. Яздархочун В. Кожинова книжкаш дешарашца вІашагІкхетар.
11.20 — И. Стравински. 3 даькъах латта симфони.
11.45 — «...16 шу даланза а бокхгагІа бараш а».
12.30 — Ха.
16.30 — ТСН.
16.45 — «Мальта. ДоттагІлен цІей» Мальте хиннача Российски культура месячникаш лаьца.
17.20 — Московски трио дІалоьх.
17.45 — Нагахьа шоана... даьннадале.
18.30 — «Мишта декъаргда миллиардаш» Ямала промышленни освоене проблемех лаьца.
19.30 — «Дошо антилопа». Мультфильм.
20.00 — ВИДо йовзийт: «Программа 500», «Капитал-шоу», «Поле чудес».
21.00 — Ха.
21.40 — СССР-а правительстве.
21.50 — Из хиннад... хиннад...
22.10 — Коллаж.
22.15 — ВИДо йовзийт: «Взгляд», «Веди», МТВ. Перерыве (23.55) — ТСН.

II ПРОГРАММА

8.00 — Іуйрийнара гимнастика.
8.15 — «Фламинго». Іилман-популярни фильм.
8.35, 9.40 — Литература. 5 класс.
9.00 — Английски мотт. 1-ча шера Іомабераштa.
9.30 — «Реберсинг». Іилман-популярни фильм.
10.05 — Английски мотт. 2-ча шера Іомабераштa.
10.35, 11.35 — Литература. 6-гІа класс.
11.05 — «Библиофика». Передача 9-гІа.
12.05 — ШозлагІа хьокхаш дола сеанс. «Ялхаттача городера ялхайтта йоІ» (Венгри, 1984 ш.).
14.55 — Хоккей. «Известия» яхача газета приз яхкхарах йола дунен халкъашта юкъера турнир. Финлянде сборни — Швеце сборни.
17.30 — Фигурни катани. СССР-а чемпионат парни катани. Ший лоламагІа йола программа.
18.15 — Передачай программа.
18.17 — Ашарий открыткаш.
18.25 — ИПП.
19.00 — «Силуэта» коллективаца вІашагІкхетар. Музыкальни программа (нохчий меттала).
20.00 — Бийса даькъала хийла шун, бераш!
20.15 — Хоккей. «Известия» яхача газета приз яхкхарах йола дунен халкъашта юкъера турнир. СССР-а сборни — ЧСФР сборни.
21.00 — Ха. Сурдопереводаца.
21.40 — СССР-а халкъа депутатий йилъагІча съезде.

РАДИО

20 ДЕКАБРЬ, ЕРА

7.30 — Муамаш. Доагіа къамаьл.
7.40 — 8.00 — Истори оагІонаш (нохчий меттала).
8.15 — Передачай программа.
8.20 — Республикански газетий обзор.
8.30—9.00 — Р. Паскаева музыка.
11.15 — «Даймохк» (гІалгІай меттала).
11.30 — «Грозне гІолла микрофонаца».
11.50—12.00 — «ДоттагІал» (ноагІой меттала).
11.15 — Дунен юкъара обозрени (гІалгІай меттала).
8.15 — Передачай программа.
8.20 — Республикански газетий обзор.
8.30—9.00 — Кагерманова Ибрагима дІалоьх.
7.45 — Хоамаш.
7.55—8.00 — Музыка. Хаоттам.
18.00 — Керда хоамаш.
18.10 — Керда хоамаш (нохчий меттала).
18.20 — Керда хоамаш (гІалгІай меттала).

Тахан республике гІоллен Грознен хувцалуш морхаш а йолаш, йоачан а йоацаш, къулбаседа - малхбузехьара секунде 0—5 метр чІоагІа мух а хьекхаш хилен фегара температура республике

18.30 — 19.00 — Халкъа ашараш.

21 ДЕКАБРЬ, ПІАЬРАСКА

7.30 — Муамаш. «Юртара Іуйренаш».
7.45—8.00 — Уйла а болха а кердачох (нохчий меттала).
8.15 — Передачай программа.
8.20 — Республикански газетий обзор.
8.30 — Болхлочун уйлаш.
8.40 — Реклама.
8.45—9.00 — Кагийча наьха оаз (гІалгІай меттала).
11.15—12.00 — Художественни самодеятельноста доакъошхой концерт.
17.15 — Передачай программа. Хаоттам.
17.16 — ЦІаьнхаза къахетамех.
17.31 — «ЦІе сийгаш» (гІалгІай меттала).
17.46 — Халкъа музыкай концерт.
18.00 — Керда хоамаш.
18.10 — Керда хоамаш (нохчий меттала).
18.20 — Керда хоамаш (гІалгІай меттала).
18.30 — Музыка.
18.40—19.00 — Кіуж боагІараши вайи.

—4 +1, Грозне —1 —3 градус йолаш хилен тарлу.

Кхоана хувцалуш морхаш а йолаш, тайп-тайпарча оагІонашкахьара секунде 3—7 метр чІоагІа мух а хьекхаш хилен фегара температура бийсана —9 —14, дийнахьа —4 +1 градус йолаш хилен тарлу.

Метеостанци.

«СВЕТ» Газета Чечено-Ингушского рескома КПСС, Верховного Совета и Совета Министров Чечено-Ингушской Республики

НАШ АДРЕС: 364907, г. Грозный, ул. Маяковского, 92. Телефоны: редактора — 22-45-57; заместителя редактора — 22-85-87; ответственного секретаря — 22-84-68; отделов: идеологического — 22-53-12, 22-75-78; промышленности и транспорта — 22-75-81; 22-65-01; агропромышленного — 22-47-84, 22-90-66; культуры — 22-64-75; 22-54-04; писем — 22-85-64; машинописное бюро — 22-89-51; корректорская — 22-89-88.

Газет арадувл шинареи. ереи, шоаттеи деношка

«Грозненский рабочий» издательства типографи, Маяковске, 92. Типография издательства «Грозненский рабочий», ул. Маяковского, 92. Заказ № 3475.